



Guide des parents

2025



Sommaire

1. Message de bienvenue.....p3
2. Infrastructures sur la commune.....p5
3. Infrastructures autour de Dagneux.....p7
4. Handicap.....p9
5. Aides liées à la parentalité.....p11

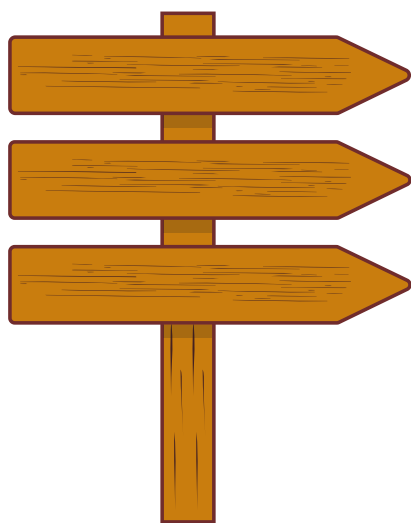

Direction de la publication : Jean-Christophe PEGUET
Rédaction : commune de Dagneux
Distribution : commune de Dagneux

Guide des parents

1. Bienvenue sur la Côtière



Chers parents ou futurs parents,

Devenir, être et vivre le fait d'être parent, tels sont les leviers qui peuvent définir le terme de parentalité.

C'est là une étape importante qui est à la base de la construction familiale et qui aujourd'hui, à plusieurs titres, peut occasionner chez beaucoup de nombreux doutes et questionnements.

Ce guide se veut être un outil d'orientation, de mise en relation, bref un soutien en accompagnement.

Il vous apportera les premières pistes de réponses pour mieux préparer la venue de votre enfant, en accompagner les premiers pas et favoriser son épanouissement

éducatif et culturel, en vous renseignant sur les structures existant au sein de la commune, autour de vous, et en vous indiquant les aides pouvant être sollicitées, quelle que soit votre situation.

Nous espérons sincèrement, que cet outil vous accompagnera efficacement dans votre rôle de parent.

Jean-Christophe PEGUET, Maire de Dagneux



La convention territoriale globale

Ce dispositif de la Caisse d'Allocations Familiales permet de mettre en lien les communes investies afin de faciliter le rééquilibrage territorial des équipements, pour assurer un accès à tous à des services complets, innovants et de qualité.

Collectivités investies dans la Convention Territoriale Globale :



2. Infrastructures sur la commune

www.ville-dagneux.fr

Petite enfance

Multi-accueil Les Bambins du Cottey

19 berceaux

132 place des Tilleuls

01120 DAGNEUX

04.78.06.21.84

Micro-crèche Les Chapotières

11 berceaux

Chemin des Chapotières

01120 DAGNEUX

04.72.25.07.57

Relais Petite Enfance

Aide à la recherche de mode d'accueil et accompagnement des familles et des assistants maternels, etc.

Place des Tilleuls

01120 DAGNEUX

en attente n°té

Enfance

Ecole maternelle du Val Cottey

6 classes de la petite section à la grande section

Place des Tilleuls

01120 DAGNEUX

04.78.06.33.93

ce.0011079t@ac-lyon.fr

Ecole élémentaire du Val Cottey

11 classes du CP au CM2 et 1 dispositif ULIS

Place des Tilleuls

01120 DAGNEUX

04.78.06.43.09

ce.0011089d@ac-lyon.fr



Inscriptions scolaires :

Etape 1 : Prendre rendez-vous auprès de la mairie :
04.72.25.11.80

Etape 2 : Prendre rendez-vous auprès de
l'établissement scolaire



Les enfants du Val Cottey - Léo Lagrange Animation

*Accueil périscolaire et extrascolaire,
restauration scolaire*

72 Le Mail

01120 DAGNEUX

04.78.06.45.36

centrevalcottey@gmail.com



Bibliothèque du pôle éducatif

*9 000 ouvrages. Accueille uniquement les
classes et les structures petite enfance*

Au sein du groupe scolaire du Val Cottey

Place des Tilleuls

01120 DAGNEUX

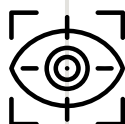

Institution Saint Louis (privé) école primaire

11 classes de la petite section au CM2

Rue du pensionnat

01120 DAGNEUX

04.72.25.12.50

nat.st.louis.dagneux@orange.fr



Jeunesse

Collège Marcel Aymé

20 classes de la 6e à la 3e

Chemin de Marigneux

01120 DAGNEUX

04.78.06.28.00

ce.0011142L@ac-lyon.fr



Institution Saint Louis (privé) Collège

24 classes de la 6e à la 3e

Rue du pensionnat

01120 DAGNEUX

04.72.25.12.50

nat.st.louis.dagneux@orange.fr

3. Infrastructures autour de Dagneux

Petite enfance

Lieu Accueil Enfant Parent

Temps d'échanges et de rencontre entre parents avec son enfant jusqu'à 3 ans

Ouvert le mardi de 8h45 à 11h15, le vendredi de 14h30 à 17h, le dernier samedi du mois de 9h30 à 11h30. Fermé pendant les vacances scolaires

Pôle Petite enfance de Montluel

25 passage de l'arc

01120 MONTLUEL

09.52.31.18.69

creche.polepetiteenfance demontluel@people-and-baby.com

Protection maternelle infantile (PMI)

Consultations et actions médico-sociales de prévention et de suivi en faveur des femmes enceintes, des parents et des enfants de moins de 6 ans

Consultation avec un médecin : sur rendez-vous 3 mardis par mois de 14h à 17h

Consultation avec une puéricultrice : sur rendez-vous le mercredi de 9h à 11h30 et le jeudi de 13h30 à 16h

Service départemental de proximité de Montluel

85 avenue Pierre Cormorèche

01120 MONTLUEL

Tél. : 30.01



Jeunesse

MFR de Montluel

Etablissement de formation par alternance de la 4ème au BTS dans les secteurs de la vente, de la production végétale (maraîchage et productions florales et légumières) et des services (service à la personne, développement et animation du territoire)

250 allée Césaire Nivière

01120 MONTLUEL

04.78.06.62.28

mfr.montluel@mfr.asso.fr

www.mfr-montluel.fr

MFR de Balan

Etablissement de formation par alternance du CAP au brevet professionnel dans le domaine des métiers de bouche.

53 rue Centrale

01360 BALAN

04.78.06.16.03

mfr.balan@mfr.asso.fr

www.mfr-balan.fr

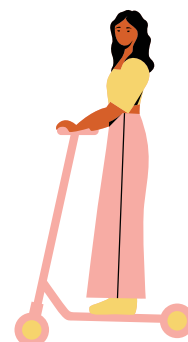

Lycée de la Côtère

*enseignements généraux,
technologiques et professionnels*

270 chemin du Grand Casset
01120 LA BOISSE
07.72.25.30.00
cotiere.ent.auvergnernhonealpes.fr

Maison des jeunes et de la culture (MJC) de la 3CM

Pôle jeunesse (centre de loisirs et vacances scolaires 11-17 ans, accueil jeunes pour les 12-25 ans), pôle culture (événements et spectacles) et pôle loisirs (cours et ateliers pour les enfants et les adultes)

Ouvert lundi, mardi, jeudi et vendredi de 14h à 19h, mercredi de 10h à 12h et de 14h à 19h.

Chemin de la Portelle
01120 MONTLUEL
04.72.25.75.07
www.mjc-3cm.org



Point Accueil Ecoute Jeunes (PAEJ)

Accueil des jeunes de 12 à 25 ans, des familles et des parents d'adolescents et jeunes adultes
Ouvert jeudi de 10h à 12h, lundi et vendredi de 14h à 16h.

8 avenue des îles
01700 SAINT MAURICE DE BEYNOST
06.84.28.73.27
paejcotiere.wixsite.com/adsea01

Mission Locale

Lieu d'accueil et d'orientation pour les jeunes de 16 à 25 ans.

Ouvert lundi et mercredi de 8h30 à 12h, mardi, jeudi et vendredi de 8h30 à 12h et de 14h à 17h

65 rue du Tour
01700 MIRIBEL
04.72.88.08.88

Loisirs / culture

Bibliothèque de Balan

Ouvert le mardi de 16h30 à 18h30 et le samedi de 10h à 12h

295 rue centrale
01360 BALAN
bibliotheque.balan@gmail.com



Bibliothèque de Béligneux

5 000 ouvrages.

Ouvert le mardi de 16h45 à 18h45 et le samedi de 9h45 à 11h45

2343 route du Dauphiné
01360 BELIGNEUX
04.78.06.55.91
bibliotheque@ville-beligneux.fr

Médiathèque de La Boisse

6561 ouvrages jeunesse, 6188 ouvrages adulte, 38 CD enfants, 230 DVD adultes et 158 DVD enfants.

Ouvert le lundi de 18h à 19h30, le mardi de 16h à 18h, le mercredi de 10h à 12h et de 16h à 18h, le vendredi de 16h à 18h et le samedi de 10h à 12h

04.72.25.51.36

biblio.laboisse@orange.fr

Ludothèque de la Côtère

Ouvert le mercredi de 9h à 12h et de 15h à 18h30 et le samedi de 10h à 12h30

85 avenue Pierre Cormorèche

01120 MONTLUEL

09.50.36.95.15

ludocotiere@gmail.com

Bibliothèque de Montluel

16 000 ouvrages

Ouvert le mardi de 14h30 à 18h30, le mercredi de 10h à 12h30 et de 14h30 à 18h30, le vendredi de 14h30 à 18h30 et le samedi de 10h à 12h30

85 avenue Pierre Cormorèche

01120 MONTLUEL

04.78.06.43.49

bibliotheque@ville-montluel.fr

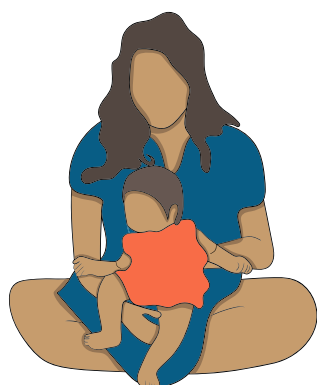

Le Trait d'union

Espace de vie sociale municipal

Animations pour les adultes, les enfants et les familles et centre de loisirs pour les 3-11 ans.

Ouvert lundi et jeudi de 8h30 à 12h et de 13h30 à 17h30, mardi de 8h30 à 12h et de 13h30 à 18h, mercredi et vendredi de 8h30 à 12h et de 13h30 à 17h

240 avenue de la gare

01120 MONTLUEL

04.78.88.85.86

centresocial-accueil@ville-montluel.fr



L'abri-Côtère

Le tiers Lieu de la Côtère

Ateliers, animations, évènements ponctuels, Lien

138 rue du Torrent

01120 MONTLUEL

07.69.27.37.67

labricotiere01120@gmail.com

Santé

Pour toute question ou recherche de professionnel spécialisé, n'hésitez pas à demander conseil auprès de la Protection Maternelle Infantile (PMI) ou de votre médecin généraliste.



4. Handicap

Maison départementale des personnes handicapés (MDPH) de l'Ain

13 avenue de la victoire
01000 BOURG EN BRESSE
Tél. : 30.01



Accompagnant des élèves en situation de handicap (AESH)

Favorise l'autonomie de l'élève en situation de handicap, de la maternelle au lycée, sur les temps scolaires et périscolaires.

Se renseigner auprès de la MDPH.

L'institut médico éducatif (IME) La Côtère - Association les PEP69/ML

Accueille et accompagne 25 enfants, adolescents (voire jeunes adultes) âgés de 5 à 20 ans présentant une déficience intellectuelle moyenne à sévère, avec ou sans troubles associés (dont TSA).

34 chemin de la Pierre
01120 MONTLUEL
04.78.06.12.29
ime.lacotiere@lespep69.org

Service d'éducation spéciale et de soins à domicile (SESSAD) Bellevue Association les PEP69/ML

Accompagne majoritairement des enfants et adolescents âgés de 4 à 16 ans qui présentent des troubles des apprentissages, du comportement, un retard de développement, une déficience intellectuelle ou un trouble du spectre de l'autisme.

18 rue Jean-Claude Raccurt
01120 DAGNEUX
04.72.25.91.67
sessad.bellevue@lespep69.org

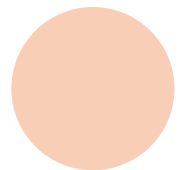

Institut thérapeutique éducatif et pédagogique (ITEP)

Accueille des enfants, adolescents ou jeunes adultes qui présentent des difficultés psychologiques s'exprimant par des troubles du comportement perturbant gravement leur socialisation et leur accès à la scolarité et à l'apprentissage.

Plusieurs ITEP dans l'Ain. Se renseigner auprès de la MDPH.

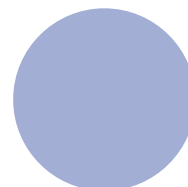

Pomme de Reinette

Dispositif mobile sur tout le département de l'Ain, qui vise à favoriser l'accueil des enfants de 0 à 6 ans, ayant des besoins spécifiques, dans les multi-accueils et chez les assistants maternels du territoire.

66 avenue du Général Sarrail
01500 AMBERIEU EN BUGEY
06.03.35.97.50 / 04.37.61.01.39
mmocellin@eu-asso.fr
eu-asso.fr/pomme-de-reinette/

Loisirs Pour Tous

Favorise l'inclusion des enfants, de 3 à 17 ans, ayant des besoins spécifiques dans une activité de loisirs, en accueils de loisirs sans hébergement.

loisirspourtous01@lespep01.org
06.31.64.30.13
www.lespep01.org

Centre d'Action Médico-Sociale Précoce (CAMSP)

Accompagne des enfants âgés de 0 à 6 ans, qui présentent ou sont susceptibles de présenter un retard de développement, qui peut être de différentes natures (retard psychomoteur, déficience sensorielle, trouble des apprentissages...).

CAMPS d'Ambérieu en Bugey
66, avenue du général Sarrail
01 500 AMBERIEU EN BUGEY
04.37.61.01.39
www.eu-asso.fr/camsp-de-l-albarine_eta_40/

Réseau Passerelles : partir en vacances avec son enfant en situation de handicap

Met à disposition un hébergement le plus adapté possible aux besoins spécifiques de l'enfant porteur de handicap, au sein de campings ou de villages vacances, et surtout, permet de le confier à une équipe professionnelle, au sein d'un espace entièrement aménagé, ludique, sécurisé et climatisé., jusqu'à 35 heures par semaine et sans surcoût à la charge de la famille.

14 rue de la Beaune
93100 MONTREUIL
02.22.66.97.90 / 02.22.66.97.91
contact@reseau-passerelles.org
www.reseau-passerelles.org

Bulle d'air

Service de répit à domicile destiné aux aidants, pour leur permettre de « souffler un peu », tout en maintenant la personne aidée dans le cadre sécurisant de son domicile.

04.79.62.87.38
contact@repitbulledair-ra.fr

Aide à domicile

Possibilité d'intervention des services d'aide à domicile conventionnés avec la CAF auprès des enfants en situation de handicap dans le cadre de leur inclusion. Cette offre permet de proposer un accompagnement adapté à la famille.

ADOM 01 : 04.74.52.45.20
ADMR de l'Ain : 04.74.22.22.22



5. Aides liées à la parentalité

Les collectivités

Votre porte d'entrée principale reste celle de votre commune. Ainsi, n'hésitez pas à vous rendre sur son site internet mais aussi ceux des communes alentours et de la Communauté de communes :



Balan : www.ville-balan.fr

Béligneux : www.ville-beligneux.fr

Dagneux : www.ville-dagneux.fr

La Boisse : www.ville-laboisse.fr

Montluel : www.ville-montluel.fr

Communauté de communes de la Côtière à Montluel : www.3cm.fr

L'annuaire numérique de la Côtière

La Coordination Côtière d'Accès aux Droits est un collectif de professionnels et de bénévoles qui se mobilisent afin de permettre l'accès aux droits pour tous les habitants de la Côtière, en luttant contre l'isolement, la fracture numérique, tout en proposant du soutien administratif. Dans ce contexte, un annuaire numérique a été créé : <https://annuaire-cotiere.fr/>. Vous y trouverez des contacts sur les thèmes lire/écrire, la santé, le logement, la mobilité, le budget, le handicap, les solutions familiales, l'insertion et les conseils administratifs et juridiques.



Arrivée d'un enfant : les étapes clés

Déclaration de grossesse : par un médecin, un gynécologue ou une sage-femme, télétransmission directe à la CPAM et à la CAF. Penser à mettre à jour sa carte vitale.

Activer son compte CAF et Ameli si cela n'a pas déjà été fait : www.caf.fr et www.ameli.fr Se munir de son numéro de sécurité sociale.

Suivi de grossesse : prise en charge à 100% par la CPAM pour les examens obligatoires. Puis, du premier jour du 6ème mois jusqu'au 12ème jour après l'accouchement, tous les frais médicaux sont pris en charge à 100%.

Suivre le calendrier des examens à réaliser envoyé par la CPAM.

Congé maternité : Pour un premier enfant : 16 semaines (6 semaines avant l'accouchement et 10 semaines après). Possibilité d'un congé pathologique de 2 semaines maximum prescrit par un médecin.

L'employeur fait les démarches auprès de l'employeur pour mettre en place des indemnités journalières.

Prime de naissance : versée par la CAF au 7ème mois de grossesse, sous conditions de ressources.

Déclaration de naissance : à la mairie de naissance pour établir un acte de naissance. Puis sur ameli.fr, déposer l'acte de naissance et rattacher l'enfant sur l'une des cartes vitales des parents. Puis sur caf.fr afin d'établir l'allocation de base (sous conditions de ressources).

Suivi médical : rendez-vous au 8ème jour, le 1er mois et le 2ème mois.

Congé paternité : 25 jours pour un seul enfant pris en 1 ou 2 ou 3 fois dans un délais de 6 mois maximum. Pour cela, fournir l'acte de naissance à la CPAM.



Arrivée d'un enfant : les partenaires en soutien

Protection Maternelle Infantile :

Consultations et actions médico-sociales de prévention et de suivi en faveur des femmes enceintes, des parents et des enfants de moins de 6 ans

Consultation avec un médecin : sur rendez-vous 3 mardis par mois de 14h à 17h

Consultation avec une puéricultrice : sur rendez-vous le mercredi de 9h à 11h30 et le jeudi de 13h30 à 16h

Service départemental de proximité de Montluel

85 avenue Pierre Cormorèche

01120 MONTLUEL

Tél. : 30.01

Les personnels de santé : médecin généralistes, gynécologues, sages-femmes, etc.

Conseils de la grossesse aux 2 ans de l'enfant : 1000premiersjours.fr

Lieu Accueil Enfant Parent :

Temps d'échanges et de rencontres entre parents avec son enfant jusqu'à 3 ans

Ouvert le mardi de 8h45 à 11h15, le vendredi de 14h30 à 17h, le dernier samedi du mois de 9h30 à 11h30. Fermé pendant les vacances scolaires

Pôle Petite enfance de Montluel

25 passage de l'arc

01120 MONTLUEL

09.52.31.18.69

creche.polepetiteenfance@montluel@people-and-baby.com

Aide à domicile

Accompagnement ponctuel des familles lors de moments pouvant fragiliser leur organisation (avec participation CAF)

ADOM 01 : 04.74.52.45.20

ADMR de l'Ain : 04.74.22.22.22

Réflexion sur les différents modes de garde, les aides financières et les prestations possibles :

- CAF : caf.fr
- CPAM : ameli.fr
- monenfant.fr



La Caisse d'allocations familiales (CAF) de l'Ain

Vous retrouverez l'ensemble des aides proposées par la CAF de l'Ain sur le site internet caf.fr, rubrique "aides et démarches" et sur monenfant.fr

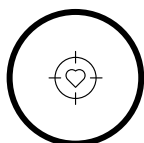

Exemples d'aides proposées par la CAF 01 :

Les allocations familiales (Af) : Vous recevez automatiquement les allocations familiales à partir de votre deuxième enfant à charge en métropole et dès le premier dans les Dom.

La prestation d'accueil du jeune enfant (Paje) : Pour toute naissance ou adoption, vous pouvez bénéficier de la prestation d'accueil du jeune enfant. Elle comprend 4 aides : la prime à la naissance ou la prime à l'adoption, l'allocation de base, la prestation partagée d'éducation de l'enfant et le complément de libre choix du mode de garde.

L'allocation de rentrée scolaire (Ars) : L'allocation de rentrée scolaire vous aide à assumer le coût de la rentrée pour vos enfants de 6 à 18 ans (sous conditions de ressources).



Le complément familial (Cf) : Le complément familial peut être versé aux familles ayant au moins 3 enfants à charge de plus de 3 ans et de moins de 21 ans. Son montant varie uniquement en fonction des ressources du foyer.

L'aide d'urgence pour les victimes de violences conjugales :

C'est une aide financière versée en cas de violences conjugales commises par la personne avec laquelle vous êtes ou étiez en couple. Elle peut vous aider à vous éloigner de la personne violente.

L'allocation de soutien familial (Asf) : L'allocation de soutien familial est versée pour élever un enfant privé de l'aide de l'un ou de ses deux parents.

Pension alimentaire : Séparé ou en cours de séparation, la Caf peut vous accompagner. En étant votre intermédiaire, la Caf vous aide dans vos démarches de fixation, de versement et/ou de recouvrement de la pension alimentaire de votre enfant.

La carte Familles nombreuses : La carte Familles nombreuses est une carte destinée aux familles ayant au minimum 3 enfants. Elle permet d'obtenir des réductions sur les voyages en train et certains avantages auprès de partenaires.

Les enfants en garde alternée : Parents séparés ou divorcés, vous pouvez choisir le partage des allocations familiales si vous avez un ou plusieurs enfants en garde alternée.

Action sociale enfance, jeunesse et parentalité : Dans le cadre de leur action sociale, les Caf financent des équipements et des services pour faciliter votre vie quotidienne. Pour les familles qui rencontrent des difficultés financières et sociales, des aides spécifiques peuvent être accordées en fonction des situations.

Pour les connaître, renseignez-vous auprès de votre Caf.

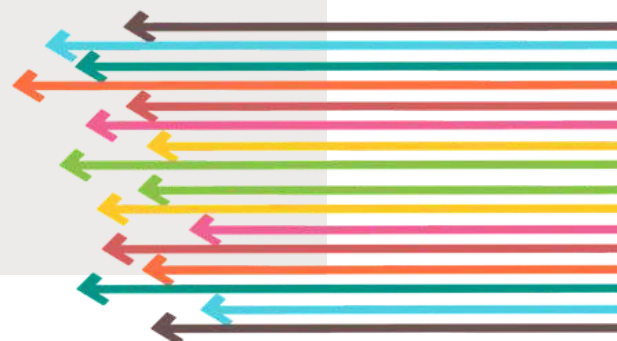
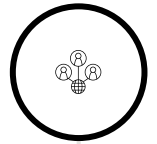

Le Département de l'Ain



Vous retrouverez l'ensemble des aides proposées par le département de l'Ain sur le site internet ain.fr, rubrique "démarches et infos pratiques".

Attendre un enfant :

- être accompagné pendant sa grossesse ;
- Faire garder son enfant en crèche ou par un assistant maternel ;
- La Protection Maternelle Infantile (PMI) accompagne votre grossesse et votre enfant ;
- Contacter les services sociaux et médico-sociaux (30 01) ;
- Prendre contact avec un Centre de santé sexuelle (anciennement centres de planification et d'éducation familiale).

Faire garder votre enfant :

- Faire garder son enfant en crèche ou par un assistant maternel ;
- Accueil d'un enfant à besoins spécifiques ou en situation de handicap en crèche, chez un assistant maternel ou en centre de loisirs ;

Etre accompagné dans son rôle de parent :

- Repérer et signaler les situations d'enfants en difficulté ;
- Aides financières et budgétaires destinées aux familles ;
- Actions éducatives à domicile
- Aides financières aux parents en difficulté, attendant un enfant ou ayant un enfant de moins de 3 ans ;
- Guide des numéros de téléphone d'urgence et d'écoute pour signaler une situation ;
- Accompagnements éducatifs hors domicile : prévention spécialisée
- Accueil et placement des mineurs et jeunes majeurs

S'informer sur la prise en charge de l'accouchement sous le secret de leur identité

Adoption : Faire une demande d'agrément

Recherche de ses origines :
consulter son dossier

Collèges et jeunesse :

- Localiser son collège de secteur en fonction de son domicile
- Chéquier Jeunes 01
- Ain'Formations Orientation (AFOR)
- Trouver un stage pendant les vacances scolaires
- Sections sportives des collèges et lycées de l'Ain
- Préparer la scolarité de votre enfant en situation de handicap
- Bourse de formation au Brevet National de Sécurité et de Sauvetage Aquatique (BNSSA)
- Aides aux projets d'éducation artistique et culturelle dans les collèges
- Organiser une activité pédagogique autour du patrimoine local avec votre classe
- Bénéficier du Fonds d'aide aux Jeunes (FAJ)
- Comment se déplacer dans l'Ain sans voiture ?
- Aide financière pour le BAFA et le BAFD

Se former aux métiers :
retrouvez tous les centres de formation professionnelle dans l'Ain

Handicap :

- Professionnels de l'accueil de personnes handicapées
- Dossier et contact MDPH
- Toutes les aides et prestations
- Accompagner votre enfant handicapé
- Pratiquer une activité sportive ou de loisirs adaptées aux différents handicaps
- Aides pour rester à domicile
- Vivre en établissement
- Vivre en accueil familial

Le département de l'Ain vous propose également des infos pratiques sur les thèmes suivants : séniors, solidarités, entreprises et professionnels, subventions aux associations, sports et nature, culture, patrimoine et enseignement artistique, routes et chantiers routiers, habitat et logement, emploi, déchets et assainissements et santé pour tous.

Retrouvez toutes les informations sur ain.fr



Me déplacer :

- Les transports scolaires
- Cars Région, TER, Léman Express
- Abonnement illico Liberté jeunes
- Abonnement illico Solidaire

La région Auvergne-Rhône-Alpes

Vous retrouverez l'ensemble des aides proposées par la région Auvergne-Rhône-Alpes sur le site internet auvergnerhonealpes.fr

M'orienter et me former :

- Financer ma formation au permis de conduire
- Obtenir une bourse pour suivre une formation dans le secteur santé-social
- Obtenir une aide exceptionnelle pour poursuivre ma formation santé-social
- Me former à l'étranger avec la Bourse Région Mobilité Internationale Etudiants
- Me former à l'étranger avec la Bourse Région Mobilité Internationale Lycéens et apprentis
- Obtenir une bourse de mobilité internationale pour mon projet de création



La Région
Auvergne-Rhône-Alpes

Entreprendre, trouver un emploi, un contrat en alternance, un stage :

Vous pouvez bénéficier d'un accompagnement par un conseiller, d'une formation et d'un accueil personnalisé



Le Pass'Région permet aux jeunes de bénéficier de nombreux avantages, notamment sur :

- Les manuels scolaires
- Les premiers équipements professionnels
- Le Sport
- Les livres "loisir"
- Le cinéma
- Le spectacle vivant
- Les musées et expositions
- La musique et les jeux vidéos
- La chasse et la pêche
- L'aide au permis de conduire
- La santé



Il vous reste des questionnements et des interrogations ? Vous souhaitez approfondir certaines informations ?

N'hésitez pas à contacter la mairie de Dagneux qui se tient disponible quotidiennement pour ses habitants.

Mairie de Dagneux
Esplanade de la mairie
01120 DAGNEUX
04.72.25.11.80
accueil@ville-dagneux.fr